Капремонт на Дону

ЖКХ

Ориентир – качество

Высокий уровень качества работ при проведении капитального ремонта в многоквартирных домах – вот что должно быть главной задачей строительных организаций.

Так считают в министерстве жилищно-коммунального хозяйства Ростовской области. Ежегодно объемы проводимых работ растут. В прошлом году на капитальные ремонты было направлено 3,6 млрд рублей, что позволило улучшить условия проживания более чем 84 тысячам жителей области. В этом году финансирование увеличено почти в полтора раза – до 4,8 млрд рублей. Также предусмотрены средства областного бюджета – 676,9 млн рублей – на замену лифтового оборудования, на усиление грунтов оснований фундаментов и несущих конструкций, на ремонт подъездов в многоквартирных домах.

Кроме того, министерством ЖКХ составлен реестр квалифицированных подрядных организаций, в который вошло 104 организации, рассказал заместитель министра ЖКХ региона Валерий Былков.

Индикатором успешной работы в столь серьезной сфере является количество обращений граждан в минЖКХ и другие инстанции. Если по качеству капитального ремонта, проведенного в 2015 году, в министерстве было рассмотрено 37 обращений (а это примерно 11% от общего числа отремонтированных домов), в 2016 году поступило 34 обращения (6%), по итогам 2017 года – 40 обращений (4,5%), то за весь прошлый год – всего 13 обращений (1,3%).

Годовой отсчет

Губернатор Василий Голубев побывал на стройплощадке народного музейного комплекса «Самбекские высоты», определив срок окончания всех работ мартом следующего года.

Строительные работы на площадке народного музейного комплекса «Самбекские высоты» идут по графику

С трассы, ведущей на Таганрог, уже можно разглядеть будущую интерактивную площадку. Там выкопаны и забетонированы блиндажи и окопы, отлиты постаменты для военной техники, которая расположится в военно-исторической экспозиции под открытым небом. Известно, что это будут семь образцов техники Красной Армии и пять – вермахта.

Построена и подключена к системам коммуникаций котельная. Более чем на 80% готовы административный корпус и гараж. Всю строительную часть планируется завершить к августу этого года.

– Принципиальная на сегодня задача – синхронизация всех видов работ, – строго заявил губернатор. – Нельзя упустить ни одной детали, переделки потом недопустимы.

Помимо уже высаженного Сада Победы – он, кстати, отлично и без потерь перезимовал – на территории музейного комплекса запланировано строительство 10-метровой часовни, аллеи каскадных водопадов, открытого амфитеатра. Аллея Памяти, где будут перезахоронены обнаруженные поисковиками останки воинов, завершится 3,5-метровой статуей коленопреклоненного солдата.

Еще одной доминантой станет «Высота народной Памяти» – небольшая площадь с белоснежной стелой, поддерживающей фигуры взмывающих ввысь журавлей. Здесь будут звучать тихие, спокойные мелодии военных лет.

Все эти точки, словно сердца Самбека, позволят настроиться посетителям на определенный эмоциональный лад.

– Почтить память погибших, но думать о жизни – вот такое должно быть настроение у гостей музея, – уверен глава региона.

Внутренняя экспозиция музея, по мнению Василия Голубева, должна максимально полно и достоверно отразить роль именно жителей области в событиях Великой Отечественной войны.

– Где мы увидим информацию о расстрелах на Змиевской балке? О деятельности таганрогского подполья, о тацинском танковом рейде, о подвиге экипажа Коновалова в Тарасовском районе, самом молодом обладателе Орденов Славы всех трех степеней Иване Кузнецове, родом из Каменского района, и еще огромного количества наших, донских героев? – поинтересовался губернатор у ответственных за интерактивную часть нового музея. – Я понимаю, что все это будет учтено, написано, но особо подчеркиваю – эта информация должна быть максимально доступна посетителям музея. Это же народный музей! О людях, о нашей земле.

Также губернатор обратил внимание на необходимость включения в экспозицию наследия донских писателей – «Они сражались за Родину» Шолохова, военной прозы Калинина и Закруткина. Музейные работники заверили, что обязательно прозвучат и известные имена героев Великой Отечественной войны, и истории обычных семей, переживших войну.

Важно также, считает Василий Голубев, отметить и всех, кто участвовал в строительстве музея – от юридических лиц до каждого конкретного человека.

– По сути, с апреля мы выходим на финишную прямую, – заявил глава региона. – Думаю, что нам сейчас нужно прибавить обороты. В идеале завершить мы должны к январю следующего года, после чего все здесь будет чиститься, отмываться и готовиться к первым гостям.

Торжественное открытие музейного комплекса запланировано на следующий год – к юбилею Великой Победы.

> **Музейный комплекс «Самбекские высоты» навсегда останется народным. И сейчас, во время строительства, об этом нужно постоянно помнить. Это ведь будет не только место скорби и памяти, это еще и место радости. Люди приедут сюда поклониться, почтить память героев, а уехать должны с хорошим настроением, со светлым чувством.**
>
> Губернатор Василий Голубев

НОВОСТИ РЕГИОНА

Вопрос техники

Для Ремонтненского, Целинского, Чертковского районов будет приобретено восемь единиц коммунальной техники – на эти цели выделено 29 млн рублей.

Потребность же всех районов области в этом году – 172 единицы коммунальной техники для работ по содержанию мест общего пользования, дорог, скверов, аллей, зеленых насаждений, а также для стабильного и бесперебойного водоснабжения населения. Всего до 2024 года предстоит купить 960 единиц техники для муниципалитетов.

В прошлом году Шахты, Боковский, Верхнедонской, Заветинский, Кашарский, Милютинский, Обливский, Пролетарский, Ремонтненский, Тацинский, Целинский районы получили 47 машин.

Снова лучшие

Проект «Правовая помощь онлайн» одержал победу на всероссийском конкурсе. Напомним, что региональный проект реализуется в МФЦ региона с помощью системы WebEx – это функциональная система для организации веб-конференций с высококачественными приемом и передачей изображения. Появился проект в июле прошлого года, и уже завоевал популярность. На сегодняшний день участниками «Правовой помощи онлайн» являются восемь органов власти: МВД, Росреестр, Пенсионный фонд, Роспотребнадзор, министерство информационных технологий и связи области, областной минтруд, министерство строительства (Агентство жилищных программ), министерство ЖКХ.

Планы на выходные

Восьмой фестиваль экологического туризма «Воспетая степь» пройдет 20 апреля в Орловском районе. И это прекрасный вариант для отдыха всей семьей. Фестиваль проводится в Ростовской области с 2013 года и давно вышел за рамки регионального. В прошлом году, по версии аналитического агентства ТурСтат, «Воспетая степь» заняла восьмую строчку в рейтинге лучших фестивалей и праздников весны в регионах России, популярных у туристов.

В рамках фестиваля областным минприроды будут организованы фотозона «Обитатели донских степей», экспозиции «Природа в искусстве», «Я за чистый дом! Мой дом – тихий Дон!» и девять интерактивных площадок.

Осторожно: проснулись!

В Ростовской области 120 человек, в том числе 53 ребенка, обратились за медицинской помощью по поводу укусов клещей. Подтвержденных случаев заболеваний, к счастью, нет, но важно соблюдать осторожность: использовать противоклещевые препараты, не оставлять открытых участков тела. При подозрении на укусы – сразу обратиться к врачу.

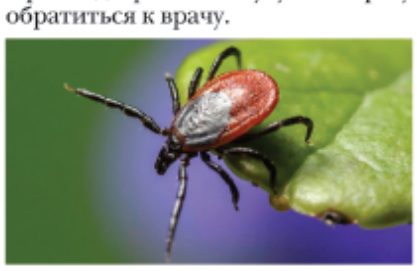

ОТВЕЧАЕТ ПРАВИТЕЛЬСТВО

О незаконном недропользовании

У нас в районе довольно часто можно встретить какие-то стихийные то ли раскопки, то ли карьеры. Понятно, что люди там то камень добывают, то щебень бьют. Но разве посреди поля, например, это законно? Хотелось бы узнать, борются ли с такими явлениями или это допустимо – накопать себе для забора «пластушки»?

Мы сейчас столько говорим о защите природы, сохранении земель, и все равно находятся те, кто может эту землю так варварски грабит...

Ирина Петрова,
Каменский район

Проблема незаконной добычи общераспространенных полезных ископаемых, к коим относится в том числе и камень, существует. Только за прошлый год министерством природных ресурсов и экологии на территории Ростовской области было выявлено 98 фактов незаконного недропользования. Наибольшее количество постановлений – 21 – вынесено в Красносулинском районе, по пять – в Шахтах и Каменском районе, в Кагальницком и Белокалитвинском – по четыре.

Заместитель губернатора Виктор Гончаров особо подчеркивает, что самовольные разработки карьеров ведутся без подсчета запасов полезных ископаемых, постановки и снятия их с баланса, нарушители не делают рекультивации. При этом они не только землю грабят, ведя разработки как придется, но и казну – ведь налоги они тоже не платят.

Добыть для себя немного камня на своей земле, если она не относится к землям сельхозназначения, можно, но при этом углубляться более чем на пять метров нельзя.

У исполнительной власти региона недостаточно полномочий и правовых механизмов для эффективного пресечения незаконного недропользования. Большая часть проблем связана с необходимостью усовершенствования федерального законодательства. Однако Ростовская область готова выступить с инициативами по ужесточению ответственности нарушителей – увеличить штрафные санкции за незаконное недропользование в отношении физических лиц (они сейчас в двести раз меньше, чем для юридических лиц).

Предлагается также наделить органы государственного экологического надзора полномочиями запрашивать персональные данные до возбуждения дела об административном правонарушении, а также разрешить проведение административного расследования по делам о незаконном недропользовании. Все это позволит проводить маркшейдерские замеры в рамках расследования и возбуждать дела в отношении конкретных виновных лиц.

Родине служить

В Ростовской области собираются призвать на службу в армию 4900 человек. Об особенностях весенней призывной кампании мы поговорили с заместителем губернатора Вадимом Артемовым.

– Вадим Валентинович, известно, что Ростовская область – лидер в вопросах воинского учета, подготовки граждан к военной службе и организации призыва. Как нам это удается? Наши юноши хотят в армию больше других?

– Скажу так, наши юноши лучше подготовлены к армии. Серьезная, основательная подготовка к военной службе на Дону заложена исторически и основана на казачьих традициях. У нас эффективно действует уникальная система казачьего кадетского воспитания, которое поддерживается губернатором и правительством. Значительная часть образовательного процесса в этих учебных заведениях посвящена воспитанию молодежи в духе любви к Отечеству, донскому краю, уважению ратного труда.

– И это не говоря о том, что ребята часто идут в армию уже профессионалами...

– Совершенно верно. Последние годы каждый четвертый юноша, призванный с Дона, приходит в Вооруженные Силы подготовленным в учебных заведениях ДОСААФ по военно-учетным специальностям или же имеющим спортивный разряд по военно-прикладным видам спорта.

В прошлом году, например, были призваны 1265 граждан, прошедших обучение по военно-учетным специальностям.

Донские юноши уходят в армию подготовленными – имея необходимые навыки, либо военно-учетную специальность

– А как много организаций вовлечены в дело подготовки ребят к службе?

– Если говорить о ДОСААФ, то это 28 образовательных организаций по области, где можно получить на выбор семь военно-учетных специальностей: водителей категорий «С», «Д», «Е», БТР-80, механиков-водителей МТЛБ (многоцелевой тягач легкий бронированный), водителей-электромехаников, водителей-крановщиков.

Система казачьего образования в области насчитывает более 270 учреждений и охватывают более 30 тысяч учащихся. В 2018 году в ходе призыва 516 юношей-казаков были направлены в воинские соединения и части, комплектуемые казаками.

Кроме того, с 2016 года в регионе работает региональное отделение Всероссийского военно-патриотического общественного движения «Юнармия», учрежденная «Союзом десантников России», «Волонтерами Победы», ДОСААФом Ростовской области, «Ростовпатриотцентром» и региональное отделение ветеранов Вооруженных Сил Российской Федерации.

– И «Юнармия» тоже растет?

– В 23% донских школ созданы отряды «Юнармии» – это 247 школ, включая две школы-интерната. Юнармейские отряды также имеются в 10 профессиональных образовательных организациях и 12 учреждениях дополнительного образования. В области действуют 28 отделений «Юнармии», 353 юнармейских отряда, в состав которых входят 5505 юнармейцев.

Но мы стараемся охватывать военно-патриотической если не подготовкой, то воспитанием практически всех. И нужно сказать, что некоторые наиболее наглядные и зрелищные формы помогают привлечь внимание как молодежи, так и взрослых.

– А какие-то нормативные новшества в весенний призыв есть?

– В закон «О воинской обязанности и военной службе» внесены поправки. Они уточняют основания получения отсрочки для продолжения обучения. Теперь непрерывное обучение можно пройти вне зависимости от даты достижения призывного возраста. Право на отсрочку имеют как школьники, которым исполнилось 18 еще во время учебы, так и студенты вузов, обучающиеся по программе бакалавриата. Им, кстати, предоставляется право на еще одну отсрочку для продолжения обучения по программе магистратуры. Отсрочку могут получить и студенты средних профессиональных образовательных учреждений.

Наконец, в соответствии с новыми нормами, право на отсрочку получат те, кто за бюджетный счет учится по очной форме на подготовительных отделениях государственных вузов, но лишь на период обучения на подготовительных отделениях и не более одного года. Если им удастся поступить, то отсрочку они получат уже как студенты.

– Поможет ли это бороться с уклонистами?

– Думаю, да. Сейчас в Госдуме находятся на рассмотрении два законопроекта. Одним – о внесении изменений в КоАП – предлагается увеличить административные штрафы за правонарушения в сфере воинского учета от 500 до 3000 рублей. Поправки же в Трудовой кодекс Российской Федерации предусматривают, что на время прохождения военной службы по призыву либо альтернативной гражданской службы будет сохраняться прежнее место работы.

! **Важное изменение в законодательстве – теперь граждане обязаны вставать на воинский учет по месту фактического проживания даже без регистрации по месту жительства или пребывания. Отсутствие регистрации по месту жительства или пребывания не сможет более служить основанием для отказа в постановке на воинский учет.**

СОБЫТИЯ В ЛИЦАХ

Губернатор Василий Голубев **обсудил**

с председателем правления ПАО «Сбербанк» Германом Грефом вопросы взаимодействия и предложил «Сбербанку» партнерство при внедрении систем бережливого производства на предприятиях – участниках регионального проекта «Адресная поддержка повышения производительности труда». Бережливое производство – это концепция, основанная на стремлении к устранению всех видов потерь и предполагающая вовлечение в процесс оптимизации каждого сотрудника и максимальную ориентацию на потребителя. «Сбербанк» имеет в этой сфере хорошие наработки.

Первый замгубернатора Игорь Гуськов **сообщил**

что в 2019 году на государственную молодежную политику Ростовской области заложено свыше 147 млн рублей – на 30% больше, чем в прошлом. Также он отметил, что теперь все проекты будут заноситься в АИС «Молодежь России». Так, любой молодой человек сможет регистрироваться и участвовать в мероприятиях всех уровней – федеральных, окружных, региональных или муниципальных. В АИС уже внесены региональный чемпионат по киберспорту «Мир танков. Помним все», молодежный турнир по рукопашному бою «Кубок Дона», Донской военно-исторический фестиваль.

Замгубернатора Юрий Молодченко **считает**

взаимодействие органов власти и органов статистики чрезвычайно важным – статданные являются определяющими для принятия эффективных управленческих решений. Особенно это актуально в свете стартующего по стране выборочного наблюдения труда мигрантов. В последний раз такое исследование проводилось 5 лет назад. Замгубернатора отметил, что наша область притягательна для трудовых мигрантов, которые заняты в строительстве, торговле, на транспорте и т.д. Выборочное наблюдение поможет детализировать ситуацию с привлечением дополнительной рабочей силы.

Тяжелоатлетка Кристина Соболь **привезла**

с чемпионата Европы по тяжелой атлетике серебряную медаль и оказалась одной из первых россиянок в числе победителей. Кристина Соболь в весе до 49 кг в сумме двух упражнений (рывок 85 кг и толчок 95 кг) смогла зафиксировать результат 180 кг. Кроме того, благодаря высоким результатам в упражнении рывок она завоевала и малую серебряную медаль. Победу одержала румынка Елена Андриеш (190 кг), третьей стала итальянка Джорджия Руссо (178 кг). В минспорта отмечают, что победа Кристины важна не только для донского края, но и для России в целом.